

Analizar las consecuencias del proceso de democratización político y económico (ampliación del sufragio, reforma agraria y nacionalización del cobre) en Chile.

DEMOCRATIZACION POLITTICA EN CHILE

PROFESOR GIOVANNI BOGGIANO

09/07/24

NM1

Características de la primera mitad del siglo XX chileno:

Ámbito político	Ámbito económico	Ámbito social
<ul style="list-style-type: none"> • Democratización. • Formación de la clase media y la clase obrera. 	<ul style="list-style-type: none"> • Crisis económica. • Implantación de un nuevo modelo económico. • Estado de bienestar. 	<ul style="list-style-type: none"> • Derechos de la mujer. • Expansión de la educación, salud y vivienda.

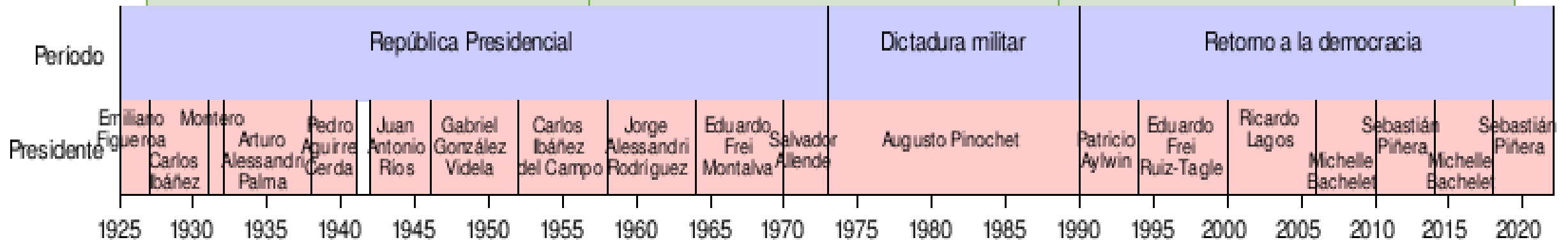

Periodo que revisaremos en esta clase.

¿Cuál fue el nuevo rol del Estado en materia económica?



- Debido a la dificultad de vender el salitre chileno se crea el salitre sintético, esto agrava aún más la economía del país y se junta con la gran crisis económica mundial del año 1929 llamada “la gran depresión”.
- Esto afectó duramente a Chile, lo que impulsa la creación de un nuevo modelo económico “hacia adentro”.
- El modelo de industrialización por sustitución de importaciones (ISI) tenía por objetivo dejar de depender de mercados externos, produciéndolos dentro del país. Este nuevo modelo, le permitiría a la sociedad elevar su calidad de vida en la población.
- Gracias al fomento de producción nacional se crearon empresas estatales como ENDESA, IANSA, CORFO, entre otras.

- El Estado de Chile adquirió un rol de Estado Benefactor, por lo que aumentaron los recursos destinados a mejorar las condiciones de vida de la población.
- Se aseguró la educación primaria y universitaria en toda la población.
- El proceso de industrialización hizo que aumentara la migración campo - ciudad, comenzando a construir viviendas destinadas a sectores populares.
- Se crea el Servicio Nacional de la Salud, y programas para mejorar las condiciones higiénicas de la población.

GOBIERNOS RADICALES

- Agrupación de partidos de centro, laicos y de amplio sentido social, que creen en la democracia y las libertades públicas. Representan a la clase media.



*Pedro Aguirre
Cerde (1938 – 1941)*



*Juan Antonio
Ríos (1942 - 1946)*

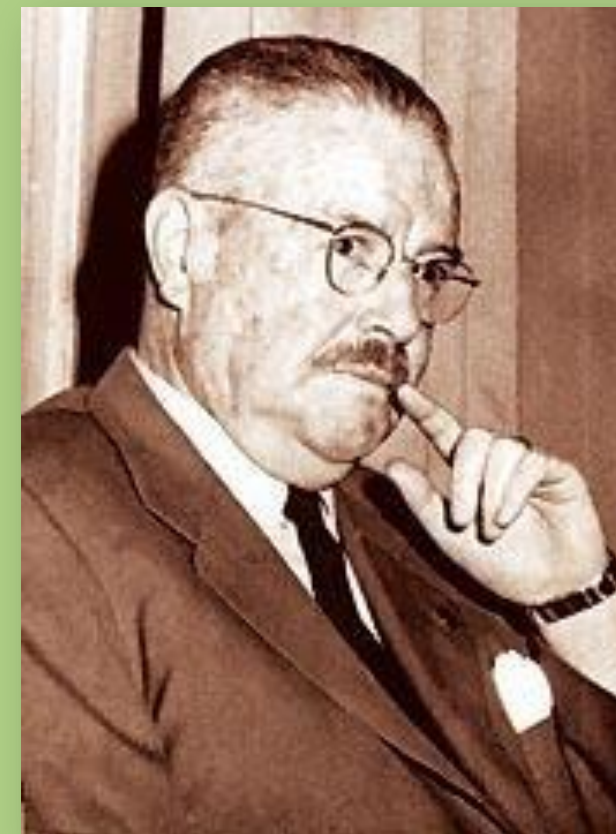

*Gabriel González
Videla (1946 – 1952)*

GOBIERNO DE PEDRO AGUIRRE CERDA (1938 – 1941)

“Gobernar es educar”.

Educación técnica, industrial y minera.

Creación de escuelas y empleos para docentes.

Corporación de Reconstrucción y Auxilio.

Creación de la ley de Reconstrucción y Auxilio y Fomento de la Producción, que tenía por objetivo conceder préstamos a largo plazo a los agricultores e industriales.

La CORFO crea empresas estatales básicas para la industrialización.



Antiguo logo de la CORFO

JUAN ANTONIO RÍOS



❖ Su lema fue “gobernar es producir”

❖ Gobernó el país con el modelo de un gobierno autoritario y de consenso centralista, ligado a una especie de centro-izquierda conservadora, presidió el país de manera efectiva entre el 2 de abril de 1942 hasta el 17 de enero de 1946.

❖ Ríos debió enfrentar los años más difíciles de la Segunda Guerra Mundial, lo que condujo a la ruptura de las relaciones entre Chile y los países del Eje en 1943, y la declaración de guerra a Japón en 1945.

❖ Continuó el proceso de industrialización iniciado por su antecesor, destacando durante su mandato la creación la Compañía de Acero del Pacífico (1946) , la Empresa Nacional de Electricidad (1943) y el descubrimiento de petróleo en Magallanes. (1945).



❖ Intentó establecer un gobierno de unidad nacional, integrando sus diversos gabinetes con militantes de partidos de izquierda y derecha.

❖ El primer proyecto de su gobierno fue una ley de emergencia que le permitía al gobierno regular los gastos públicos de la nación y reorganizar administrativamente los cargos públicos, aduciendo a que debido a la guerra afectaba al comercio con las naciones europeas, de los que Chile era extremadamente dependiente en su comercio externo, la economía había empeorado.

❖ Una de sus leyes más importantes y trascendentales fue la que creó el Premio Nacional de Literatura el primer año de su gobierno.



Ríos en Estados Unidos

OTROS ASPECTOS...



❖ También las reformas y peticiones que envió al congreso para acrecentar su autoritarismo, las que permitieron la creación de la Dirección General de Informaciones y las reformas constitucionales ya nombradas.

❖ Una de sus leyes más importantes y trascendentales fue la que creó el Premio Nacional de Literatura el primer año de su gobierno, también las reformas y peticiones que envió al congreso para acrecentar su autoritarismo, las que permitieron la creación de la Dirección General de Informaciones y las reformas constitucionales ya nombradas.

❖ Se llevó a cabo la reforma que dio las facultades actuales al Servicio de Registro Civil e Identificación de Chile, creándose el actual.

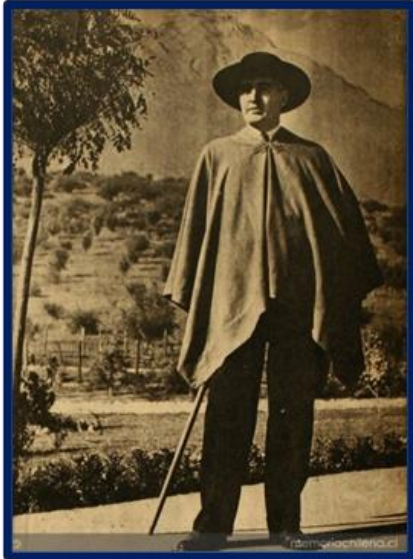

Ríos vestido de huaso

❖ Ríos creó el mismo año de su investidura el Ministerio de Economía de Chile, que su predecesor no alcanzó a ratificar, además recibió atribuciones especiales bajo la Ley 7.200 de Emergencia, para reorganizar los cargos públicos y mejorar el gasto público, que estaba siendo demasiado costoso.

❖ creó las centrales Pilmaiquén y Abanico, la primera en Río Bueno y la otra en Antuco, otras centrales hidroeléctricas que creó fueron la de Carbomet y la Central El Volcán, ambas en la Región Metropolitana además de la inauguración de muchos monumentos actuales.

❖ Bajo la administración de Ríos, en 1943 se promulgó la primera reforma a la Constitución de 1925, mediante la cual se dio rango constitucional a la Contraloría General de la República y se limitaron las iniciativas de ley en cuestiones que significaban gastos, así como también se limitó el poder del Presidente en lo relativo a gastos públicos.

❖ en el mandato presidencial de Ríos se finalizó la reconstrucción de las zonas afectadas por el Terremoto de Chillán de 1939, se realizaron diversas pavimentaciones y se declaró Parque Nacional al Parque Nacional Cabo de Hornos.

GABRIEL GONZÁLEZ VIDELA

- ❖ Dictó la ley Maldita, con la cual deja fuera de la ley a los comunistas, esto lo llevó a dictar también la “ley de Defensa de la democracia”
- ❖ Creó la refinería de petróleo de Concón y la Industria Azucarera Nacional (IANSA), se concluyó la construcción de la Compañía de Acero del Pacífico (CAP) y se siguió construyendo centrales hidroeléctricas.
- ❖ fundó la Universidad Técnica del Estado en las bases de la Escuela de Artes y Oficios y de la Escuela de Minas de Copiapó (actuales Universidad de Santiago de Chile y Universidad de Atacama, respectivamente).
- ❖ González Videla llevó a cabo el llamado Plan Serena en la ciudad del mismo nombre, que tenía como objetivo la protección del nutrido patrimonio histórico con que contaba el Casco Antiguo serenense a partir de un estilo neocolonial.

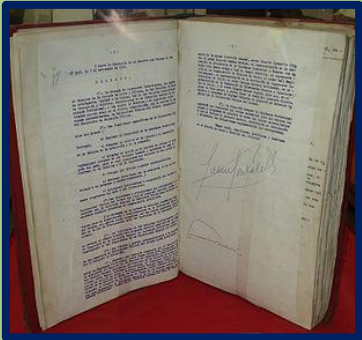

Decreto del presidente Gabriel González V. que creó la Universidad Técnica del Estado.



Central Abanico



Central Cipreses



Declaración de Santiago



❖ En materia eléctrica, la administración de González logró un incremento de un 71% de este tipo de energía, gracias a la puesta en funcionamiento de las centrales El Sauzal (VI Región), El Abanico (Los Ángeles) y Pilmaiquén; además, se iniciaron los trabajos en las centrales de Los Molles (entró en servicio en 1952), Cipreses (V Región) y Pullinque (Panguipulli, 1962).

❖ Con el objetivo de asegurar los derechos de Chile en la Antártica, fundó las bases Arturo Prat y Bernardo O'Higgins. Inauguró personalmente esta última, convirtiéndose así en el primer gobernante en el mundo en visitar el sexto continente.

❖ Al final de su mandato se firmó la Declaración de Santiago (1952), mediante la cual Chile, Perú y Ecuador reconocían las 200 millas de Zona Económica Exclusiva.



Adriana Olgún Ministra de Justicia.



VOTO FEMENINO

❖ Harry Truman, cuyo gobierno presionó a Chile para que aprobara la ley contra los comunistas, invitó a González Videla a visitar Estados Unidos en 1950, le envió su avión privado y lo recibió con máximos honores.

❖ González Videla nombró a la primera mujer que ocupó el cargo de ministro de Estado en América Latina: Adriana Olgún, que ocupó la cartera de Justicia.

❖ En 1949, hizo extensivo el voto femenino para elegir diputados, senadores y presidente de la república.

❖ Después de expulsar a los comunistas, González Videla llamó a conservadores y liberales, constituyendo, junto con los radicales, demócratas y una fracción de socialistas, el llamado **gabinete de Concentración Nacional (julio de 1948)**. Con él, el gobierno triunfaría en las elecciones parlamentarias de 1949.

1. Elecciones Presidenciales de 1952



Carlos Ibáñez del Campo



Partido Agrario Laborista



47 %



Arturo Matte Larraín



Alianza Liberal Conservadora



27,8 %



Pedro Enrique Alonso



Alianza Radical – Falange Nacional



19,9 %



Salvador Allende Gossens



Partido Socialista de Chile



5,4 %

2. Obras Segundo Gobierno de Ibáñez:

EN LO POLÍTICO



- Ley Electoral de 1958: cédula de identidad única.
- Derogación de la Ley de Defensa Permanente de la Democracia.

EN LO SOCIAL



- Fundación de la Central Unitaria de Trabajadores (C.U.T.), liderada por Clotario Blest.

EN LO ECONÓMICO



- Banco del Estado de Chile.
- Superintendencia de Abastecimientos y Precios.

CRISIS ECONÓMICA



Desgaste del Modelo ISI, expresada en el aumento de la inflación.

¿Cuáles fueron las causas de la crisis económica?

Clientelismo Político



Aumento de salarios y sueldos a empleados públicos en períodos electorales.

Aumento del Gasto Social



Grandes inversiones en mejorar las condiciones de vida de las clases populares y media.

Estancamiento agrícola



Crisis de producción, desigual distribución de la tierra, atraso en la incorporación de tecnología productiva.

Consecuencias de la Misión Klein Saks



La inflación se mantuvo oscilante durante su período presidencial.



Las restricciones salariales y la liberación de los precios provocan protestas sociales, lideradas por la CUT.



La **Huelga de la Chaucha**, por el aumento del precio de la locomoción colectiva en Santiago, Valparaíso y Concepción.

IBÁÑEZ CONTRATA LA MISIÓN KLEIN SACKS



- Reducción de la demanda y el gasto público.
- Restricciones Salariales.
- Impuestos a bienes suntuarios.
- Reducción de la Intervención Estatal.
- Reducción de aranceles a las importaciones.
- Reorganización de la administración pública.
- Expansión de las exportaciones y el aumento del crédito externo.

1. Las Elecciones Presidenciales de 1958



Salvador Allende



FRAP



28,9 %



Antonio Zamorano



Independiente
Centro-Izquierda



3,3 %

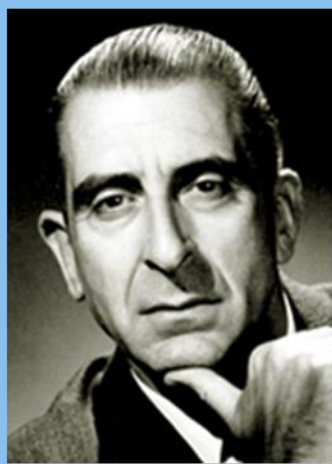

Eduardo Frei



Democracia
Cristiana



20,7 %



Luis Bossay



Partido
Radical



15,5 %



Jorge Alessandri



Independiente
Derecha



31,6 %



32,2 %

IZQUIERDA



36,2 %

CENTRO



DERECHA

«**LOS TRES TERCIOS**»

2. Primera Etapa de Gobierno: Revolución de los Gerentes

- **Gobierna con el apoyo político del FRENTE NACIONAL (Partido Conservador y Partido Liberal)**

- **Reforma al Modelo ISI:**

- Se eliminaron las barreras al comercio exterior.
- Se otorgan franquicias tributarias.
- Se liberalizan los precios del mercado.
- Se incentiva a las industria a renovarse tecnológicamente.
- Se replantean los objetivos de la CORFO:
SUSPENSIÓN DE LA INVERSIÓN DIRECTA EN LA ECONOMÍA.

**DESARROLLAR
LA EMPRESA
PRIVADA**

- **Resultados de la Reforma al Modelo ISI:**

- Superávit fiscal.
- Ahorro de divisas.
- Reducción de la inflación.
- Crecimiento del P.I.B.
- Reducción de la Deuda Externa.
- Crecimiento Industrial.



Hechos que cambian la Política Económica de Alessandri

Terremoto de Valdivia de 1960



- **Aumento del gasto público.**
- **Aumento deuda externa.**
- **Aumento déficit fiscal.**

Elecciones Parlamentarias de 1961



- **Derecha: 31,4 %**
- **Centro: 38 %**
- **Izquierda: 29,9 %**



- **Se confirma los 3 tercios**
- **El gobierno pierde la mayoría en la Cámara de Diputados.**

3. Segunda Etapa de Gobierno: Cambios Políticos y Económicos.

REFORMAS POLÍTICAS

Alianza con el Partido Radical

Ley General de Elecciones de 1962

FRENTE DEMOCRÁTICO
(P. Conservador – P. Liberal – P. Radical)

- Inscripción electoral obligatoria.
- Registros Electorales Permanentes.
- Sufragio Obligatorio.

Trajo como consecuencia

Aumento explosivo del electorado

LA REFORMA AGRARIA

Se realiza en el contexto de

Aporte de la Alianza para el Progreso

Apoyo de Expertos de EE.UU.

Ley 15.020 de Reforma Agraria

INDAP

CORA

Créditos

Propiedad Familiar Agrícola.

Asesoría técnica

Es necesario

Reformar la Constitución Política: Expropiar tierras sin explotar o mal trabajadas

INPROA

Instituto de Promoción Agrícola: Reforma agraria de la Iglesia Católica en sus propios fundos.